

わかば

のんきな殿さま



耕そう、大地と地域の未来。

〒990-0038 山形市幸町18-20



国際豆年

Contents (目次)

- わかばの会(伝言板).....2
- ふるさと納税.....5
- 理事会だより.....8

わかばの会

DENGONBAN

伝・言・板

ハイスコア賞

女子の部

男子の部

女子	男子	49歳以下	豊田 光男 (上町1)	スコア
山口 恵子 (上町7)	齋藤 秀雄 (上町1)	50歳から59歳以下	小松 孝志 (上町7)	140
144	162	60歳から69歳以下	齋藤 秀雄 (上町1)	153
		70歳以上	大木喜久夫 (上町3)	162
		49歳以下	井上 美幸 (上町4)	124
		50歳から64歳以下	山口 恵子 (上町7)	103
		65歳以上	伊藤 孝子 (上町3)	144
			齋藤 秀雄 (上町1)	141

2月7日(日)、74名の参加により、上町支店わかばの会ボウリング大会が開催されました。わかばの会会長早坂隆さん(上町1)の始球式の後、競技開始。各レーンとも優勝を目指して大いに盛り上がり、冬場の運動不足を解消しながら親睦を深めることができました。

今年の各年代の優勝者は次の通りです。

ボウリング大会

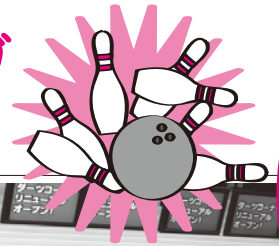

上町支店



果樹園芸専門委員会



3月3日(木)に齋藤英一さん(小白川2)のさくらんぼ園地において山形農業技術普及課の梅津プロジェクト推進専門委員を講師に招き、剪定講習会が開催された。今年は暖冬の影響で花芽の膨らみが進んでおり霜害も懸念されることから、今後の栽培管理については十分な注意が必要とのことであった。剪定講習会後には、アグリセンターに場所を移して病害虫防除のポイントや安全使用等に係る研修会も行った。

その後、第38回定期総会が開会され、平成27年度の事業および収支決算報告や平成28年度の事業計画・収支予算等のすべての議案が満場一致で承認された。

青年部

第42回 通常総会



2月9日(火)本店において、JA山形市青年部第42回通常総会が開催されました。結城慎治部長(上町3)から一年間の活動への協力、特に県青協の組織活動発表に参加した部員に対して感謝と労いことばがありました。また、来賓として

て大山副組合長から祝辞を頂き、會田孝裕さん(西部)を議長に選任し全議案とも承認されました。

役員の改選により平成28年度の新役員が左記のとおり決定され、新たな仲間として廣瀬晋之介さん(株式会社竹寿耕友会)が加入しました。28年度は17名で活動します。

尚、今回の総会をもって結城慎治さん(上町3)と佐々木博さん(片平)の二人が卒業することになりました。長い間大変お疲れ様でした。

【28年度新役員体制】

- 部 長 大山 武彦 (番匠)
- 副 部 長 高木 拓也 (竹上2)
- 事務局 長 武田 修嘉 (坂の上)
- 事務局 次 長 五十嵐雅彦 (観音下)

認定農業者の会・ 農業委員との農政懇談会



2月23日(木)にアグリセンター 2階研修室において、認定農業者・地元農業委員・山形市農政課・農業委員会と当JAの大山副組合長・佐藤参事が出席(参加人数31名)し、平成27年度第2回目の農政懇談会が行われた。

齋藤孝一郎農業委員(上町1)より、山形市の各地区の認定農業者から取りまとめた要望や農業委員会において農業をめぐる課題について市や県・国に要請している内容や行政からの回答について報告された。

その後農政懇談となり、日頃認定農業者が感じている遊休農地に関する課題、農地税制の変更点、農地集積と分散作圃に係る課題、認定農業者経営改善支援事業、ふるさと納税返礼品に係る農産物の活用、山形市が10年後の農業を見据えて作成検討している第6次農業振興計画、TPPへの抗議等、今向き合っている農業の様々な問題について話し合いが活発に行われた。

大型農機利用研究会総会

2月10日(水)山形国際ホテルにて大型農機利用研究会(齋藤充広会長・中鉄1)第41回総会が当JA及びJA全農山形の来賓を迎えて開催されました。

総会では全議案が原案の通り承認されました。また懇親会では、「今年の暖冬・少雪が春以降の気候にどのように影響するのか心配だ」等の話題や、高齢化による農地の利用集積が進んで稲作農家の減少が会員数の減少になっており、今後この研究会のあり方や格納整備事業との関連などの課題を確認しました。



『大型特殊免許』をお持ちですか?

機械の大型化・高性能により大型特殊免許が必要な農耕車が増えています。
所有されている「農耕車の規格」の確認をお願いします。

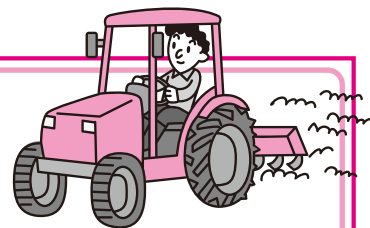

【大型特殊免許が必要な農業機械の規格】 (道路交通法施行規則)

規格条件	長さ	幅	高さ※	最高速度
小型特殊自動車 (農耕車)	4.7m以下	1.7m以下	2.0m以下	15Km/h以下

上記の規格を1つでも超える車両を道路で運転するときは、大型特殊免許が必要になります。

※ヘッドガード・キャビン等を含む場合の高さは2.8m以下。

無免許運転は違反点数19点

運転免許は取消

欠格期間は1年
(新たに運転免許を取ることの出来ない期間)

【詳しいお問い合わせは】 アグリセンターまで
TEL 645-4849

役員「山形セルリー団地」研修



2月19日(金)定例の理事会前に田村組合長をはじめ役員全員と参事及び各部・支店長全員が本年度より実施している「山形セルリー農業みらい基地創生プロジェクト」の実施状況の研修を行いました。場所は、アグリセンター周辺において本年度に整備された「山形セルリー団地」栽培ハウス18棟(延べ栽培面積1,590坪)と井戸などの付帯設備です。その内、栽培ハウス1棟では、セルリー部会の協力を得ながら会田和夫さん(南部)を中心に3月より定植する3万本のひめセルリー(小株)の育苗を行っています。

出席した役員からは、育苗の方法・出荷の時期・栽培ハウスの施設等についての質問があり、会田さんからは、抽だいにならない

ように温度管理をしっかりと行っていることや今回整備された栽培ハウスの優れた点の説明がありました。

また、今年度整備された山形セルリー団地からは、ひめセルリーが5月中旬より出荷される予定です。なお、平成28年度は17棟のビニールハウスを設置、整備する計画で、新設するビニールハウスの利用者を大募集いたしますので正組合員、後継者で、山形セルリー栽培に意欲のある方は申込み受付中です。

【問い合わせ先】 アグリセンター 農業振興課 TEL 645-4849

セルリープロジェクト 進捗状況

日時	実施内容
1月 31日(日)	平成27年度山形セルリー団地工事完了
2月 9日(火)	中山ダイスケ教授(東北芸術工科大学)と広告戦略について打合せ
2月 10日(水)	平成27年度山形セルリー団地引き渡し
2月 15日(月)	余目町農業協同組合による山形セルリー団地運営視察
2月 19日(金)	当組合役員による山形セルリー団地研修
2月 22日(月)	中山ダイスケ教授(東北芸術工科大学)と広告戦略について打合せ
2月 25日(木)	平成27年度完成セルリー団地利用者説明会

JAあまるめ

山形セルリー団地視察

2月15日(月)にJAあまるめ(余目町農業協同組合)の森屋組合長はじめ役員4名が「山形セルリー団地」について視察研修に訪れました。

当組合の大山副組合長より施設運営についての考え方・行政との連携についての説明がありました。JAあまるめからは米価下落の影響等から、積極的に施設園芸を進めるために、行政や地元企業と連携しながら作付する作目を検討しハウス団地化整備を行っていきたいという意見が出されました。



ふるさと納税

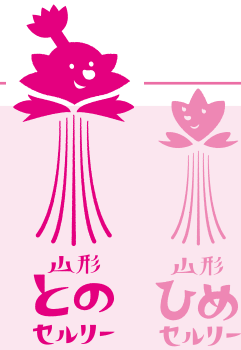

◇ふるさと納税に出品 ①

□山形市では地元の産業振興、地域振興を支援すべく山形市民も利用出来ますので、組合員の皆様も所得税、住民税の減税にもなりますのでぜひご利用ねがいます。

- 山形市のふるさと納税に返礼品として、28年産「山形セルリー」を4月1日より出品します。
- 新しく「とのセルリー」、「ひめセルリー」の名称(商標登録出願中)で今年より出品してまいります。特に「ひめセルリー」(従来のベストセルリー)は全国で唯一JA山形市にしかない品種であります。

山形とのセルリー

最もポピュラーな品種「コーネル619」より選抜育種した種。一株は重さ2Kg前後の大株品種で、茎数が多く、水分も豊富で筋も柔らかい。シャキシャキとした食感で、甘みとコクが兼ね揃う。香りもまろやか。

山形ひめセルリー

買い物袋にセルリーを一株!との思いで、これまで(ベストセルリー)の商品名で出荷されてきた小さなセルリー。一株が700g~1Kgと小株で、ここ山形が全国で唯一の産地。肉厚でみずみずしい食感と、甘く癖のない食味。

「山形セルリー大使」に就任しておりますイタリアンレストラン「アル・ケッチャーノ」の奥田政行シェフが、6月15日(水)にパレスグランデールにて「奥田シェフと山形セルリーの夕べ」を開催いたしますので、そのチケットとセルリーのセットも返礼品として出品致します。

◇ふるさと納税とは? ②

ふるさと納税とは、自分の選んだ自治体に寄附(ふるさと納税)を行った場合、寄附額のうち2,000円を超える部分について、所得税と住民税から原則として全額が控除される制度です。(一定の上限があります。)

たとえば、年収700万円の給与所得者の方で扶養家族が配偶者のみの場合、30,000円のふるさと納税を行うと、2,000円を超える部分である28,000円(30,000円-2,000円)が所得税と住民税から控除されます。

控除外

控除額

適用 下限額 2,000円	所得税の控除額 (ふるさと納税額-2,000円) ×所得税率	住民税の控除額(基本分) (ふるさと納税-2,000円) ×住民税率(10%)	住民税の控除額(特例分) 住民税所得割額の 2割を限度
---------------------	--------------------------------------	---	-----------------------------------

※詳しくは、総務省ホームページをご参照ください。

『働きながら学ぶ野菜入門講座』

受講生募集のご案内

- 概要 他産業に在籍しながら、農業経営に野菜を取り入れて本格的な就農をめざす方、就農間もない野菜の農業後継者等を対象とした、野菜栽培の基礎を学ぶ夜間講座です。
- 会場 東根市職業訓練センター
(東根市中央1-3-1、TEL:0237-43-2345)
- 講師 安孫子 道雄氏(元西置賜農業技術普及課長)
- 日程 (1)講義 5回:夜間 (19:00~21:00)

回数	開催日	講義内容
1	4月11日(月)	○定植準備・定植・ほ場準備・施肥・定植
2	5月12日(木)	○果菜類の栽培(その1) きゅうり、トマト、すいか等
3	6月 8日(水)	○果菜類の栽培(その2) なすかぼちゃ、えだまめ等
4	7月12日(火)	○病虫害防除・防除方法・薬剤の種類と特性・主な病害虫とそのライフサイクル
5	8月 9日(火)	○葉菜類の栽培 ○根菜類の栽培 はくさい、ねぎ、だいこんばれいしょ等

(2)現地講習 1回:日曜日 (10:00~12:00)

回数	開催日	講義内容
1	6月26日(日)	野菜栽培ほ場視察研修 ○トマト栽培 ○夏秋きゅうり栽培他

- 受講対象 ・他産業に従事しながら、農業経営に野菜を取り入れて本格的な就農をめざす方
・就農初期段階の野菜の農業後継者等
- 募集定員 50名
- 受講料 無料
- 申込方法 『働きながら学ぶ野菜入門講座』受講申込書をFAX又はメールで、平成28年4月7日(木)まで提出してください。

【申込み・お問い合わせ先】

山形県立農業大学校研修部 〒996-0052 新庄市大字角沢1366
TEL:0233-22-8794 FAX:0233-23-7537

平成28年度 山形県立農林大学校研修

4月1日より校名変更

新規就農支援研修 『研修生募集』

本気で農業を始めたいけど経験も知識もない。そんなあなたの頼もしい味方です!!

□基礎コース <募集人員20名>

試験研究機関等で最新技術に触れながら「基礎技術」を習得し、農林大学校での月1回程度の講義で「基礎知識」を学習する1年間の研修です。

□実践コース <募集人員30名>

優れた農業経営者の下での実習と、農林大学校での講義、自宅等での課題学習を組み合わせた1年間の研修です。

農業ビジネス支援研修 『研修生募集』

新たな事業展開を目指す農業者を応援します!!

新たな作目、新技術導入、直売、グリーンツーリズムなどの、新分野導入を目指す方へ

□新分野導入コース <募集人員10名>

新たな事業展開に必要な実践技術について、農林大学校、試験研究機関、民間企業、先進農家等で実習などを行います。

農産加工部門の開始を目指す方へ

□農産加工基礎コース <募集人員10名>

農産加工の技術と販売手法について、農業総合研究センターや農林大学校、実践者等の加工施設等で、基礎的内容の加工実習等を行います。

※上記各コースとも

- ・研修期間 1年間(平成28年4月~平成29年3月)
- ・参加経費 無料(ただし、テキスト、傷害保険、宿泊等の必要な経費は自己負担となります。)
- ・応募方法 農業大学校または最寄りの農業技術普及課に申込書により平成28年3月15日(火)までにお申し込みください。

【申込み・お問い合わせ先】 山形県立農業大学校研修部

〒996-0052 山形県新庄市大字角沢1366
TEL:0233-22-8794 FAX:0233-23-7537

後継者育英助成金・長寿祝金の申請について

【対象者】

- 後継者育英助成金 今年小学校に入学する平成21年4月2日から平成22年4月1日まで生れた正組合員の家族
- 長寿祝金 今年100歳になる大正5年生まれの子孫の正組合員及び正組合員の家族
- ・申請期日・・・平成28年3月18日(金)各支店まで、詳しくは各支店にお尋ね下さい。



どよまん TV撮影風景

不動産センターでは、一年間で一番の繁忙期を前に、入居率向上の為に多くのお客様からご来店いただけるよう、TUY「どよまん」に不動産部職員の鈴木章(不動産センター)、黒田清隆(不動産センター)、斎藤健悟(不動産センター)、古瀬隼人(不動産課)4名が店舗PRの為に出演し、2月13日(土)に放映されました。



共済課よりお知らせ

平成28年度より、これまで一斉外務等でお届けしておりました共済の各種通知書、案内書、証明書、また、ご契約時の契約証書(生命系のみ)をJA共済連より組合員の契約者様へ早期に確実にお届けする為にご自宅へ直接郵送させていただくこととなりました。

これまで以上にご愛顧いただきますようお願い申し上げます。

【問い合わせ先】 本店金融部共済課
TEL 623-0593または各支店まで。

情報コーナー

☆第6回 城下町やまがた 雛まつり

山形市中心市街地で「城下町やまがた雛まつり」開催中。

◇時代雛展

- 安部英子氏所蔵の時代雛の展示
場所:八文字屋本店2階
- 山形市所蔵の芥子雛等雛人形2組などの展示
場所:山形まなび館
- 長谷川家所蔵の雛人形の展示
場所:山形まるごと館 紅の蔵
- 享保雛を忠実に再現した高さ90cmの雛人形の展示
場所:山形ランドホテル
- つるし飾りの展示
場所:七日町卸殿堰

◇雛の体験教室

- 折り雛体験教室・傘福・つり雛づくり
場所:八文字屋本店2階
- ペーパークラフトでつくる「つるし雛」飾り
クルミボタンでお雛さまマグネットづくり
雛まつりパーティーにぴったり!
オリジナルコースター作り
雛こけし絵付け体験教室
～オリジナルのお雛さまづくり～
場所:山形まなび館
- お雛さまのアイシングクッキー作り体験
場所:山形まなび館
- お雛さまをテーマに県産のお花で
フラワーアレンジメント
場所:山形まなび館
- 和菓子づくりワークショップ
場所:山形市中央公民館

【開催期間】 平成28年3月21日(月)まで。

【お問い合わせ先】 山形市(商工課)
TEL641-1212(内線416)

雪中棚田サッカー in 大蔵



2月20日(土)に、棚田での雪中サッカーという新たなサッカーの楽しみ方を体験する事で、モンテディオ山形を起点とした元気な地域づくりに貢献する事を目的として、2012年から数え今年で5回目の開催となる、「モンテディオ山形杯雪中棚田サッカー大会 in 大蔵2016」に、昨年に引き続き金融部と金融営業店の有志により「駅前農協」として参加しました。(全部で12チーム出場)結果は、2戦2敗でありましたが、棚田の会場に「のんきな殿さま」の『のぼり旗』を立てJA山形市をPRしてきました。

【出場者】 ■小鹿 吉明(金融営業店)
■松田 成貴(金融営業店)
■神保 拓也(金融営業店)
■青野ちぐさ(金融営業店)
■志田 恭一(金融部共済課)
■熊澤 公太(金融部共済課)

節分祭



2月3日(水)鉄砲町の六榎八幡宮で行われた節分祭の豆まき行事に、当農協男性職員3名が年男として参加しました。

当たりくじ付きということもあり、参加者は冬の寒さを物ともせず、まかれた豆へ我先にと手を伸ばしていました。

主催者側、参加者側双方に美畑支店管内の組合員が多数おられ、地域の結びつきの強さを感じた一幕となりました。

【農協職員参加者】 ■結城 亮祐(小白川支店)
■鈴木 淳平(下条支店)
■細野 智祥(美畑支店)

- 苦情処理定期報告について
- 反社会的勢力排除対応管理先対応状況報告について
- 自主検査報告について
- 事務ミス等報告について
- 市民農園・パストラール農園の継続受付について

- 山形市ふるさと納税推進事業参加について
- 山形セルリープロジェクトについて
- JA山形市農業振興協議会開催について
- 不動産センターのTVCMについて
- 個人情報保護方針監査報告について
- 遺言信託代理業務監査報告について

- 平成27年度12月末資産査定監査報告について
- 《協議事項》4議題
- 第1号議案 セルリー栽培施設利用規定及び要領の制定について
- 第2号議案 座談会について
- 第3号議案 平成28年度監査計画について
- 第4号議案 平成28年度育苗センターの育苗単価について

第14回 理事会 / 2月19日(金)

理事会だより

《主な報告事項》

私がお薦めの

おいしいお店 紹介

《居めし屋あつこ》

代表 菅野 厚子さん



住所 山形市城南町2-11-36

TEL. 023-646-2783

営業時間 17:00~23:00 定休日 毎週月曜日

【紹介者】 金融営業店 青野 ちぐさ

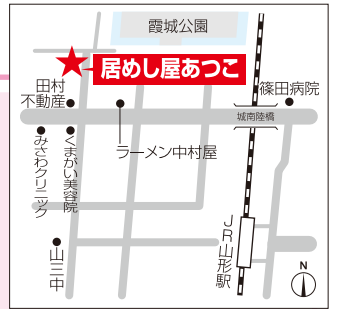

女将厚子さんの手作りお通しが母を感じさせる懐かしい・優しい味。それと料理の盛りの良さは山形一といっても過言ではない程の豪快さです。座敷も広い為、宴会会場にはもってこいです。女将が作る梅干しや梅酒も絶品!!カウンターには常連さんがずらっと並び、その輪に入って会話を楽しむことが出来るのも、お店の良さの1つです。是非一度は来て頂き、ご賞味あれ。

お知らせ

3月の税金	期別	納期限
所得税(現金納付分)	3期	3月15日
贈与税	全期	3月15日

国民年金保険料・保育所保育料は毎月納期です。
税金・公共料金等の振替は、JA山形市の『おいしい口座振替』をご利用ください。

J A 網 領

わたしたちJAのめざすもの

- わたしたちは
- 一、地域の農業を振興し、わが国の食と緑と水を守ろう。
 - 一、環境・文化・福祉への貢献を通じて、安心して暮らせる豊かな地域社会を築こう。
 - 一、JAへの積極的な参加と連帯によって、協同の成果を実現しよう。
 - 一、自主・自立と民主的運営の基本に立ち、JAを健全に経営し信頼を高めよう。
 - 一、協同の理念を学び実践を通じて、共に生きがいを追及しよう。

市県民税について

事業専従者給与を受給されている方の市県民税の特別徴収が、6月より開始されています。特別徴収された税金は、原則として毎月納付をしなければなりません。期間の特例申請をすれば、年2回(12月と6月)の納付で済みます。申請はいつでもできますので、詳しくは各支店にお尋ね下さい。

記帳について

平成26年分申告より、農業、不動産および事業収入のある全ての方に記帳義務が課せられました。記帳代行を希望する方は、各支店までご相談の上申し込み願います。

派遣税理士制度を利用される皆さんへ

確定申告利用申込みをなさる方は、各本支店まで申し込み願います。

農協の商品券について

平成15年まで農協より発行致しました未使用の商品券がお手元にごございましたら本、支店まで申し出ください。

次回一斉外務日のお知らせ

4月13日(水)になります。

今月を飾る

(表紙) 坂本 優衣さん(7歳)

五日町 坂本 栄之さん家族

- 父…………… 栄之さん
- 母…………… 未央さん
- 兄…………… 優輝さん
- 祖父…………… 栄一さん
- 祖母…………… 節子さん
- 曾祖父…………… 栄三郎さん
- 曾祖母…………… とし子さん

優衣さんは、初めて家族4人で蔵王ライザスキー場に行き、ボーゲンで滑れるようになりました。

また、料理を作ることが大好きで、自宅でも母の未央さんと一緒に餃子やハンバーグ作りに挑戦しています。将来は、ケーキ屋さんになっておいしいケーキを食べてもらおうです。

謹んでお悔やみ申し上げます。

- ◆美畑支店(樫鉄)の志鎌ヨシ子さん(88歳) 2月4日逝去されました。喪主は芳仁さん
- ◆上町支店(上町4)の結城仁さん(93歳) 2月9日逝去されました。喪主は広秋さん
- ◆小白川支店(小白川1)の小鹿久一郎さん(88歳) 2月23日逝去されました。喪主は博さん。
- ◆北山形支店(榊)の鬼澤浩さん(83歳) 2月23日逝去されました。喪主は祥典さん
- ◆上町支店(上町1)の佐藤与右衛門さん(103歳) 2月27日逝去されました。喪主は正行さん
- ◆小白川支店(小白川2)の山路恒夫さん(93歳) 3月1日逝去されました。喪主は篤さん。