

わかば

JA Yamagatashi Monthly Report WAKABA

耕そう、大地と地域の未来。



山形市農業協同組合

www.jayamagatashi.or.jp

2026
3
March
vol.599

CONTENTS

各生産組織 総会

嘱託税理士へ委嘱状交付

マンスリークリップ

理事会だより

青年部 第52回通常総会 時代の変化に適應する

2月20日(金)、本店3階会議室において、山形市農協青年部(川村貴裕部長・皆川)の第52回通常総会が開催されました。総会では来賓として逸見副組合長より祝辞をいただき、全ての議案が満場一致で可決されました。

少人数だからこそできる研修会への参加や意見交換など、内容の濃い青年部活動を目指します。役員改選による新役員は次の通りとなります。



青年部 新3役

部長 會田 孝裕(西部) 副部長 渡邊 智宏(竹寿)
 会計 若木健之介(准組・(株)耕友会)

良質米研究会 第7回総会 おいしいお米を届けるために

2月18日(水)、J A 山形市本店3階会議室において、良質米研究会(結城慎治会長・上町)の第7回総会が当農協・関係機関の来賓を迎えて開催されました。総会では、結城会長を議長に選任し、令和7年度の事業及び決算報告が行われ、令和8年度の事業計画等全議案が承認されました。良質米研究会は、「つや姫」「雪若丸」「はえぬき」等の栽培技術向上と安全安心な米づくりを目的としており、今後も生産者一丸となって良質米を生産し、消費者へ美味しいお米をお届けします。



大型農機利用研究会 第51回総会 効率的な農機利用を目指して

2月24日(火)、山形国際ホテルにて、大型農機利用研究会(高橋茂雄会長・宮)第51回通常総会が開催されました。

高橋会長の挨拶後、来賓として逸見副組合長、J A 全農山形生産資材推進室石山達也室長より祝辞をいただき、全議案とも原案通り承認されました。

また、令和8年度は庄内の三川町で開催される農業機械・資材の総合展示会「ビッグフェア2026」への視察研修を行う予定となっております。さらなる当研究会の活性化が期待されます。





report

花卉園芸専門委員会 第42回総会 環境の変化に対応できる生産体制の構築

2月13日(金)、山形国際ホテルにおいて、花卉園芸専門委員会(飯野英樹会長・片平)第42回総会が当農協・出荷市場・関係機関の来賓を迎えて開催されました。

総会では鈴木昇さん(肴町1)を議長に選任し、令和7年度の事業及び決算報告が行われ、令和8年度の事業計画等の全議案が承認されました。次年度のテーマも引き続き「環境の変化に対応できる生産体制の構築」が掲げられ、近年の気候変動などにも柔軟に対応できる産地作りを目指すことが決議されました。

総会前には出荷市場の担当者を交え、フリージア・スノーボールの圃場巡回が行われ、現在の圃場の状況や生産面での課題など活発な意見交換が行われました。



report

フリージア生育巡回 高品質な出荷を目指して

2月19日(木)、花卉園芸専門委員会フリージア部(逸見孝志部長・上町4)による生育巡回が開催されました。巡回では生産者全員で各圃場を回り、生育状況や今後の管理について確認を行いました。

当農協のフリージア部では、このような部会の取組みにより技術の平準化を図り、高品質なフリージアを出荷しております。今年も、例年通り生育しており、3月下旬にピークを迎え、4月中旬までに約13万本の出荷を予定しております。



参加者

村山総合支庁農業技術普及課
室井 智陽氏
JA全農山形園芸部園芸販売課
佐藤 拓夢氏



report

フリージア市場挨拶・産地視察 出荷最盛期に向けて

2月26日(木)〜27日(金)、花卉園芸専門委員会フリージア部(逸見孝志部長・上町4)3名による京浜市場挨拶・産地視察が開催されました。市場挨拶では、東日本板橋花き・東京フラワーポート・フラワーオークションジャパンに出向き、これから出荷最盛期を迎えるフリージアについて市場担当者から近年の現状や今後の見通し等の話があった後、出荷規格や荷姿等について活発な意見交換がなされました。

また、現在は「残れば競りで売れる」時代ではなく、市場担当者と密に連携を取りながら計画的販売が必要となる時代です。情報伝達面で今後の課題が明確になり、非常に有意義な意見交換となりました。

産地視察では、高成園の高館雅実氏(全国フリージア生産者協議会会長)の生産圃場を訪問し、品種構成や自身の栽培方法まで幅広くご教示いただいた後、生産者同士で熱い討論がなされました。最後にフリージアの産地みんなで力を合わせて盛り上げていこう、と一致団結しました。



report

管理業務協力業者との打ち合わせ 繁忙期に向けての結末と 物件定期巡回新システムの検討

2月3日(火)本店3階会議室にて管理業務協力業者5社との打ち合わせを行いました。今回は賃貸業務繁忙期を前に、退去から入居までのスパンが短くなることから修繕の発注や入居決定の連絡の再確認と、導入を検討している物件の定期巡回管理システムについてWEBで説明を受けました。

オーナー様・入居者様双方に満足していただけるように、入居率向上と管理業務を強化し、協力業者と意思統一を図りながらこれからも取り組んで参ります。



あの日あの時

東日本大震災から15年

宮城県牡鹿半島の東南東沖を震源とする東北地方太平洋沖地震による津波の被害や福島原子力発電所の事故が相次ぐ複合災害「東日本大震災」が平成23年3月11日(金)に発生し、今年で15年を迎えました。

この震災は日本のみならず世界中を震撼させ、関連死を含めて全国で約1万9,600人の命を奪い、いまだ約2,520人の行方がわかっていません。

現在は復興が進み新しい街づくりが進んでいます。



平成23年4月11日 宮城県気仙沼市の様子
■被災地写真：災害写真データベース
http://www.saigaichousa-db-isad.jp/drsdb_photo/photoSearch.do

【当時の当農協での取組み】

当時の山形市内は、地震発生後に雪が降る中、半日～1日におよぶ停電が起き、燃料の確保を目的にガソリンスタンドが大混雑したり、食料品が不足するなど極めて過酷な状況でした。

そのような状況下で、当農協の組合員組織・各部署で被災地支援を行い、また、この年に開催した第63回通常総会では、山形放送報道制作局報道部の奥山隆志氏より「被災地の現場から～被災報道の役割～」という演題で講演をしていただきました。出資配当は、災害支援原資確保のために例年の3%を2.5%とし、0.5%相当分を東日本大震災支援積立金として400万円積立しました。

平成23年わかば4月号より抜粋

東日本大震災に伴う災害支援及び各部署の対応

組合員組織

- 各支店わかばの会からの義援金を、代表としてわかばの会連絡協議会の武田喜一朗会長と荒井善一副会長が、山形新聞・山形放送愛の事業団に寄託。(右上写真)
- 野菜専門委員会、認定農業者の会で義援金。



総務部

- 山形県・神町自衛隊共同救援物資輸送への荷役要員として職員派遣協力。
 - 3/21(月)・3/22(火) ⇒ 山形県総合運動公園アリーナ
- 被災地での炊き出しの協力(300名分の食材持参/芋煮提供)。
 - 3/28(月) ⇒ 宮城県東松島市鳴瀬第一中学校内
 - 炊き出し要員として当JA各支店わかばの会より7名支援(右下写真)



金融部

- 3/13(日)に、正組合員宅と高齢者・独り暮らしの取引先949軒を訪問し、安否確認・建物の被害状況を確認しました。また、高齢者・独り暮らしの方に無菌ごはんパック514個をプレゼントしました。
- 3/13(日)、3/19(土)～3/21(月)までの4休日に本店窓口を開け、窓口での払戻等緊急対応を致しました。
- 義援金の振込手数料を無料に致しました。

不動産部

- 東日本大震災被災者に管理物件の入居斡旋に関する仲介料を全額減免の対応をしております。

経済部

- 支援物資の山形市への提供
 - 精米(はえぬき)1トン ・おにぎり6,000個
 - 無菌パックごはん270個 ・野菜50箱

東日本大震災により、被害を受けられた多くの方々へ心よりお見舞い申し上げます。

がんばれ東北!!

いざというときに役立つ！ 日頃から備えておきたい準備リスト

災害時を生き残るため、避難生活を送るためにはどのようなものが必要なか、あらかじめ確認して用意しておきましょう。また、半年ごとに内容の確認を行うことが必要です。



●いつも携帯しておきたいもの

- 現金(小銭)
- 携帯ラジオ
- 小型懐中電灯
- 携帯電話、充電器
- 地図、緊急連絡先カード
- 家の鍵
- 筆記用具(ペンとメモ帳)
- 笛
- 家族写真



●車の中や物置に(避難生活や救助に役立つ物)

- 懐中電灯
- 小型消火器
- 簡易食器
- 毛布、寝袋
- 工具セット
- (ボール・のこぎりなど)
- 救急用品
- 着替えや下着
- 地図(地域の防災マップ)
- カセットコンロ・予備燃料(涼しい所で保管)
- 簡易トイレ
- トイレットペーパー
- ビニールシート

●非常持ち出し袋に(一時避難に必要なもの)

- ガムテープ
- 電池
- スーツケース
- ヘルメット
- その他(マスク、カイロ、ラップ、万能ナイフなど)



- 懐中電灯(予備の電池)
- ラジオ
- 笛
- ヘルメットや帽子
- 軍手、マスク
- マツチ、ろうそく
- 飲料水と非常食
- 簡易トイレ、トイレットペーパー
- 救急用品(傷バンド、消毒ガーゼなど)
- 衛生用品(ウェットティッシュ、タオル、石けん、歯ブラシ、生理用品など)
- 衣類(防寒具)

●食料品

- 飲料水(一日一人3リットルを最低でも3日分)
- ビスケット、カンパン
- チョコレート
- 野菜ジュースや栄養補助食品
- 主食になるもの(アルファ米※など)
- ※アルファ米とは、水やお湯をそそぐだけで食べられるお米
- 発熱剤とセットになった非常食(カレー・牛丼・おかゆなど)
- 缶詰
- 嗜好品

- 雨ガッパ
- 貴重品(通帳、免許証、保険証などのコピー)
- その他(常備薬、眼鏡、携帯電話の充電器など)
- ※両手が使えるリュックなどの袋にまこめましょう。
- ※自分に必要なものの優先順位をつけ、背負ってみて避難可能な重さか確認しましょう。

災害から家族のいのちを守るために 家族会議を開こう

もしもの災害時に家族一人一人に起こりうる様々な状況を考え、事前に家族内でルールを作っておきましょう。

●家族で話し合っておくこと、確認すること

- 自宅の安全ゾーンはどこか
- 転倒落下物が少なく、閉じ込められない場所、安全ゾーンを確認しておきましょう。
- 各人の役割分担
- 地震時の避難口の確保、非常用持ち出し袋の持ち出しなど、災害時の行動について役割を決めておきましょう。
- 非常用持ち出し袋
- 非常用持ち出し袋や備蓄品の中身や置き場所を確認しましょう。
- 避難場所・避難場所までの経路
- 市町村のホームページなどで、避難場所の位置などを確認しておきましょう。また自宅から避難場所に向かう経路を2〜3コース想定し、災害時にも安全に通行できるかの確認も行いましょう。
- 外出時の緊急集合場所
- たくさんの方が集まる広い避難場所では家族を探ることが困難になる場合があるため、具体的にどの辺りで合流するかも決めておきましょう。
- 災害時の連絡手段
- 家族の安否確認をするための連絡方法や連絡先を決めておきましょう。

あらかじめ遠方の親戚や友人など(Aさん)を緊急連絡先に決めておき、災害時にはAさんを紹介してお互いの安否を確認しましょう。



●災害用伝言ダイヤル「171(いない)」

「171」をダイヤルし、利用ガイダンスにしたがって、伝言の録音・再生をすることが出来ます。メッセージは30秒以内で、運用期間終了まで保存できます。

●三角連絡法

災害発生時は、被災地と離れた場所の方が電話がつながりやすくなります。

【伝言の録音】

171 + 1 + 自分の電話番号

【伝言の再生】

171 + 2 + 聞きたい相手の電話番号

※参考:各キャリア(ドコモ・au・Softbankなど)で災害連絡用サービスもあります。

◆引用元 JA共済の地域貢献活動「ちいきのきずな」より
<https://social.ja-kyosai.or.jp/oneaction/bosai/>

◆監修/橋本真希(防災士、気象予報士)





嘱託税理士へ 委嘱状 税務代理・税務相談

3月4日(水)、嘱託税理士の井上常雄税理士、阿部清克税理士、前田律子税理士へ大山組合長より委嘱状を手渡しました。委嘱期間は令和8年4月1日から令和9年3月31日までとなります。税務の代理など、嘱託税理士へのご相談は、各支店長にお問い合わせください。



特殊詐欺に注意！ LINEを悪用した詐欺が増えています

令和7年中に山形県内で発生した特殊詐欺被害は108件(被害額5億3,551万円)と発表され、年々被害が深刻化しております。令和8年3月3日現在においても、8件(被害額5,362万円)と被害が収まらない状況です。

組合員の皆様には、特殊詐欺の中でも一番被害の多い「オレオレ詐欺」の防犯に努めていただいておりますが、**昨今はLINE(スマートフォンの無料通話・チャットアプリ)を悪用した様々な詐欺事件が増加しています。**これらの詐欺は、高額な金銭を騙し取るものなど、被害者だけでなくその家族や周囲の人々までも巻き込む悲惨な結果をもたらすことがあります。

LINEを悪用した詐欺

※SMSショートメッセージも同様に注意！

●投資詐欺 ～おいしい投資話に注意!!～

トーク・グループトーク・オープンチャットで、以下のような手口で投資の勧誘を受け、架空商品の購入や取引所への入金を促されるケースが確認されています。

●送金詐欺 ～料金や代金の要求はLINEをしません!～

①架空料金請求詐欺

LINEのメッセージや音声通話などを通じ、実在する企業・組織・知人になりすまし、実際には利用していないサービスの利用料や未納料金を請求してきます。詐欺師は「支払をしないと法的措置をとる」「信用情報が悪化する」などの連絡を繰り返し行い、利用者の危機感をあおることで送金を急がせようとしてきます。

②フィッシング詐欺

友だちや実際に存在する企業・組織のように装い、不正にユーザーの個人情報や金融情報を盗もうとする手口です。詐欺師たちは、本物のサービスに酷似したウェブサイトやメールを作り上げ、ユーザーにログイン情報やパスワード、クレジットカードの詳細を入力させるように仕向けます。不正に取得した情報を用いてLINEなどのアカウントを乗っ取り、友だちに送金を行うよう促すメッセージを送信するケースもあります。

●なりすまし詐欺

詐欺師は信頼を得るために、実在する公的機関を名乗ります。警察に限らず、検察官や裁判所、省庁、通信会社などを名乗

ることもあります。

これらの公的機関が直接お金を要求することはありません。

1. 番号偽装で着信表示
「警視庁」や「末尾0110」など、実在する警察署の番号に見せかけて電話をかけてきます。(ニセ警察詐欺に注意)
2. 不安を煽る内容で接触
電話で「あなたが容疑者です」「あなたの口座が犯罪に使われています」と言った内容を伝え、ユーザーの不安を煽ります。
3. SNSやビデオ通話に誘導
SNSやビデオ通話にユーザーを誘導し、偽の警察手帳や逮捕状を提示します。これにより、ユーザーは相手が本物の警察官であると錯覚し、信頼してしまいます。
4. 資金の移し替えを要求
最終的に、詐欺師は「資産保全」「口座調査」「捜査名目」で、ユーザーに現金やネットバンキング、暗号資産を振り込ませます。こうして、詐欺師はユーザーの資産を騙し取ります。

詐欺を防ぐために

- ・接点のない人物(有名人などを装います)からともだち追加された場合はむやみにともだち追加しないようにしましょう。万が一追加してしまった場合は直ちに「通報」設定しましょう。
- ・送られてきたURLアドレスはむやみに開かないでください。

公的機関が絶対にしないこと

公的機関は、特定の方法でしか連絡を取りません。以下のことは絶対に行わないため、詐欺を見抜くポイントになります。

- ・SNSで連絡を取る
- ・ビデオ通話や画像で身分証を提示する
- ・SMSで納付や差押えを通知する
- ・現金・金品やカードの受け渡し、オンライン送金を依頼する

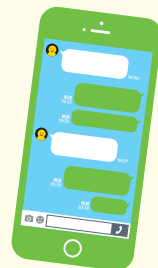

■参考・引用

山形市 特殊詐欺被害額
<https://www.city.yamagata-yamagata.lg.jp/kurashi/bousai/1006439/1004039.html>

警察庁・SOS47 特殊詐欺対策ページ
<https://www.npa.go.jp/bureau/safetylife/sos47/>

便

不動産センターよりお知らせ

news

祝日の営業について

祝日・水曜日は定休日にしてありますが、繁忙期による組合員の所得確保と入居率向上の為、3月20日(金・祝)は通常営業(9:00～15:00)といたします。

オーナー様へ管理報告書の送付について

アパート等の管理契約オーナー様には毎月の一斉外務にて「管理報告書」をお届けさせていただいております。3月の一斉外務日は、10日(火)となりますので、報告書作成の関係で今月は郵送でのお届けとなります。宜しくお願い申し上げます。

便

JA自動車共済からのお知らせ

news

名義変更や住所変更の前に必ずご相談ください

進学や就職などで一人暮らしを始めるお子様や、家族名義の自動車を譲り受けて運転する場合、または結婚や引っ越しに伴う住所変更がある場合などに、自動車共済の割引等級が引き継げなくなる可能性がありますのでご注意ください！

ご予約のある方は、お子様が、引っ越す前に、JA窓口もしくは担当者まで必ずお問い合わせください。



便

お知らせ

news

3月の税金	種類	期別	納付期限
	所得税(現金納付分)	3期	3月17日
	贈与税(現金納付分)	全期	
	消費税(現金納付分)	全期	3月31日

国民年金保険料・保育所保育料は毎月納期です。

各学校のPTA諸会費の振替もご利用ください。
山形二小・山形一中・三中・県内の各県立高校の授業料等の口座振替も是非ご利用願います。
税金・公共料金等の振替は、JA山形市の『おいしい口座振替』をご利用ください。

※市県民税について

事業専従者給与を受給されている方の市県民税の特別徴収は6月より開始され、特別徴収された税金は、原則として毎月納付をしなければなりません。納期の特例申請

をすれば、年2回(6月と12月)の納付が可能です。申請はいつでもできますので、詳しくは各支店にお尋ね下さい。

※記帳について

平成26年分申告より、農業、不動産および事業収入のある全ての方に記帳義務が課せられました。記帳代行を希望する方は、各支店またはアグリセンター農業者経営支援室までご相談の上申込みをお願いします。

※派遣税理士制度の利用について、収支内訳書を作成し提出されるみなさんへ

ご自身で記帳された帳簿を元に収支内訳書を作成された方で、確定申告所の作成を派遣税理士制度に依頼される場合は各支店に申込をお願いします。

※担い手農業者の皆さんへ

農業者年金の申し込みやご相談は各支店までお問い合わせ願います。

※大型農業機械の格納整備及び保管をご利用の皆さんへ

整備・保管・解約等は書面をいただいてからの申込となります。

便

～マネロン・金融犯罪対策への取組強化について～

news

令和8年3月1日
山形市農業協同組合
代表理事組合長 大山 敏弘

最近、様々な金融犯罪が発生し、その手法や手口も巧妙かつ高度になってきています。新聞等での報道を見て心配に感じられる組合員・利用者の方々も多いのではないかと思います。また、国際的に金融機関が取り組まなければならない課題として、マネー・ロンダリングおよびテロ資金供与対策(以下「マネロン対策」)の重要性が益々高まっています。マネロン・金融犯罪対策に取り組むことは、信用事業を営む当組合の責務でもあります。

当組合では、金融機関としての信頼性を確保するため、そして、お客様の大切な財産を金融犯罪からお守りするために、マネロン・金融犯罪対策の取組みを重要な経営課題と位置づけて、一層力を入れて取り組むことといたします。

このたび、金融部信用課にマネロン・金融犯罪対策リーダーを設置し、組合全体としての取組みの定着化・高度化に向けて、職員の先頭に立って取組みを進めてもらう予定です。私を含め常勤理事もマネロン・金融犯罪対策が組合内で徹底されるよう指揮のうえ、組合員・利用者の方に安心して当組合を利用いただけるよう取り組んでまいります。

以上

情報コーナー

☆山形交響楽団 ファンタジックコンサート

■ 3月21日(土) 午後2時開演

■ 山形市民会館

指揮：佐藤 寿一

出演：いっちー&なる(ボンボンアカデミー)

管弦楽：山形交響楽団

【問い合わせ】山形市民会館

TEL：023-642-3121

～やまぎん県民ホールシリーズ Vol.4～

「オーケストラの日 2026」

■ 3月29日(日)

●ワークショップとアンサンブル・ミニコンサート

午後1時30分～午後3時

●コンサート

午後4時開演(午後3時30分開場)

■ 山形県総合文化芸術館(やまぎん県民ホール)

指揮：竹本 泰蔵

ゲストアーティスト：森崎ウイン、はいだしょうこ

コラボキャラクター：たべっ子どうぶつ

【お問い合わせ】山響チケットサービス

TEL：023(616)6607

(月～金(祝日を除く)10:00～17:00)

E-Mail:ticket@yamakyo.or.jp

☆2026 明治安田 J2・J3 百年構想リーグ

ホーム試合日程(ND ソフトスタジアム山形)

■ 3月22日(日) キックオフ 14:00

第7節 対戦カード ベガルタ仙台

■ 3月29日(日) キックオフ 14:00

第8節 対戦カード 栃木シティ

■ 4月12日(日) キックオフ 14:00

第10節 対戦カード 横浜 FC

自転車の交通ルールを再確認しましょう！

4月1日より交通反則通告制度開始

令和6年中に発生した自転車乗用中の死亡・重傷事故のうち、約4分の3には自転車側にも法令違反があります。自転車も車両の仲間です。自身や周りの大切な命を守るためにも、交通ルールを今一度確認しましょう。



【4月1日から始まる「交通反則通告制度(青切符)」とは?】

交通反則通告制度とは、交通違反をした場合の 절차를簡略化するための仕組みです。一定期間内に反則金を納めると、刑事裁判や家庭裁判所の審判を受けなくて事件が処理されます。この時、発行される交通反則通告書がいわゆる「青切符」と呼ばれます。

【青切符により検挙される違反例】

警察官が自転車の交通違反を認知した場合、基本的には現場で指導警告を行います。ただし、その違反が交通事故の原因となるような、歩行者や他の車両にとって、危険性・迷惑性が高い悪質・危険な違反であったときは検挙を行います。

- 携帯電話使用等(保持) …………… 12,000円
 - 遮断踏切立入 …………… 7,000円
 - 通行区分違反(歩道通行・右側通行) …… 6,000円
 - 信号無視 …………… 6,000円
 - ※点滅信号を無視した場合 …………… 5,000円
 - 指定場所一時不停止 …………… 5,000円
 - 制動装置(ブレーキ)不良 …………… 5,000円
 - 公安委員会遵守事項違反(傘差し・両耳イヤホン) …………… 5,000円
- ※これらの違反は一例です。

【赤切符により検挙される違反例】

重大な違反をしたとき又は交通事故を起こしたときは刑事手続き(赤切符)で検挙されます。

- 酒酔い運転 …………… 5年以下の拘禁刑又は100万円以下の罰金
 - 酒気帯び運転 …………… 3年以下の拘禁刑又は50万円以下の罰金
 - 妨害運転(交通の危険のおそれ) …………… 3年以下の拘禁刑又は50万円以下の罰金
 - 携帯電話使用等(交通の危険) …………… 1年以下の拘禁刑又は30万円以下の罰金
- ※これらの違反は一例です。

引用：自転車交通安全 警察庁 <https://www.npa.go.jp/bureau/traffic/bicycle/portal/system.html>

警察局 自転車を安全・安心に利用するために - 自転車への交通反則通告制度(青切符)の導入 - 【自転車ルールブック】より



理事会だより

第14回理事会2月19日(木)

《協議事項》5議題

第1号議案 山形地区カントリーエレベーター第1号機の解体について

第2号議案 座談会について(令和7年度決算見直し)

第3号議案 令和8年度内部監査計画について

第4号議案 令和8年度水稻育苗価格設定について

第5号議案 貸付金について

《主な報告事項》

- 令和8年度採用職員について
- 各支店わかばの会総会について
- 会計監査人による期中監査(決算事前検討・期中取引等)実施について
- 会計監査人による決算監査(残高、表示)実施について

- わかばの会委嘱状交付について
- 令和7年度資産自己査定結果(仮査定)について
- 令和8年度市民農園・パストラル農園の受付について
- 貯金金利の改定について
- 令和7年産米の追加払について
- 山形セルリープロジェクトについて
- JA山形市農業振興協議会開催について
- JA山形市農業振興協議会総会日程について
- 農産物検査業務規程及び安全・安心な農産物づくり運営規程監査報告について
- 令和7年度12月末資産査定内部監査報告について
- 株ジャオ「令和7年度燃油等高騰対策支援事業」について
- 株ジャオ「山形県LPガス料金負担軽減支援事業」への申請と助成について

JA山形市 連絡先一覧表

※本・支店および経済部の電話は夕方午後5時に留守番電話に切替わりますので、電話は午前9時～午後5時までをお願いします。(不動産センターを除く)

各部署電話番号

- 本店 下記の担当部署へ直接電話をお願いします。
- 金融部 ・ 信用課… ☎023-623-0513
・ 共済課… ☎023-623-0583
- 不動産部 不動産センター
・ 賃貸業務課(1F) ☎023-631-1160(15:00まで)
・ 企画業務課(3F) ☎023-623-0520(15:00まで)
- 総務部・総務課・リスク管理室 } ☎023-623-0526
- 内部監査室 }
- 経済部(アグリセンター)
・ 経済課・農業者経営支援室 : 023-645-4849
- 北山形支店 : 023-644-3206
- 小白川支店 : 023-623-0446
- 下条支店 : 023-644-5285
- 上町支店 : 023-644-6611
- 美畑支店 : 023-632-3840

時間外・緊急時の連絡先

- 交通事故
自動車共済事故受付センター
☎0120-258-931(24時間対応)
レッカー・ロードサービス
☎0120-063-931(24時間対応)
- 葬儀
やすらぎ山形ホール JA葬祭
☎0120-567-685(24時間対応)
山形市深町1丁目2-37
やすらぎ嶋ホール JA葬祭
☎0120-835-527(24時間対応)
山形市嶋北1丁目16-3
- キャッシュカード・通帳等の紛失や盗難
平日/9:00~17:00
JA山形市 本・支店の口座開設店舗へ
夜間・土・日・祝日
☎0120-066-443(24時間対応)
JAバンク・キャッシュカード
紛失共同受付センター

謹んでお悔やみ申し上げます。

- ◆ 小白川支店(諏訪町)の佐藤敬子さん(61歳)2月17日逝去されました。 喪主は吉田順子さん
- ◆ 小白川支店(小白川2)の山路百合子さん(100歳)2月25日逝去されました。 喪主は知嘉子さん



農業に、ありがとう。

農業は、お米や野菜・果物、お肉・牛乳、お茶やお花など、
 私たちが生きていくために必要で、くらしを彩る豊かな大地の恵みを生みだしてくれます。
 日本の宝、農業に感謝。そして、その恵みも次の世代にまで。
 農業の未来は、子どもたちの未来だから。



耕そう、大地と地域の未来。JAグループ

Q JAグループ



便

組合員資格について

news

組合員資格に変動があった場合は、当農協の定款に基づき資格変更の手続きを行いますので、
 3月31日(火)までに本店または最寄りの支店へお申出ください。

便

令和7年度 わかばの会総会の開催について

news

日 程	支 店	場 所
3月13日(金) 13:30~	小白川支店	小白川支店 2階
3月13日(金) 17:30~	上町支店	上町支店 2階
3月13日(金) 17:00~	美畑支店	美畑支店 2階
3月13日(金) 18:00~	北山形支店	下条支店 2階
3月19日(木) 18:00~	下条支店	下条支店 2階

●来月の一斉外務訪問日は **4月14日(火)** となります。



表紙の裏話

【3月表紙】

ふるとう りつ
古頭 凜都 くん(7歳)

北山形支店
 会田美枝さん家族(実行組合:肴町2)

☆家族構成

父……………拓真(たくま)さん
 母……………奈美(なみ)さん
 祖父……………健二(けんじ)さん
 祖母……………育美(いくみ)さん
 曾祖母………会田美枝(みえ)さん

☆ひと言☆

凜都くんは体育が得意でドッジボールで活躍しているそうです。様々なスポーツに取り組んでおり、現在はサッカーのキーパー特訓やスイミングスクールでクロールの練習に力を入れています。白米が大好きで、おやつは自分で握ったおにぎり、朝昼晩も白米・納豆ご飯をたくさん食べます！将来の夢はサッカー選手になることです。



SUSTAINABLE
 DEVELOPMENT
 GOALS



United Nations
 Decade of
**FAMILY
 FARMING**
 2019-2028

SINCE 1948
JA山形市

● 発行人/佐藤安裕 ● 発行日/令和8年3月10日
 ● 編集/総務部 〒990-0038 山形市幸町18-20
 TEL:023-623-0526